中華郵政特准掛號立券

每逢星期六發行

全年五十期
連郵費一圓五角
國外四圓
零售每份三分五

中華民國十六年九月四日出版

生活

民國十四年創始

編行者 生活週刊社

上海環龍路環龍別業

電話 七一五三二

國民政府實業部商標局註册內政部登記

第二卷第四十四期

震動世界的一個小孩子

心水

▲在全世界首屈一指的最著名的小孩子！

第一圖所示，是『賈克阿根』Jackie Coogan 四歲半時候，和滑稽電影明星『卓別麟』在『尋子遇仙』"The Kid" 影戲片裏面的樣子．在這片裏面，魁梧巍巍的警察正在尋覓他們兩個，他們兩個就躲在他的旁邊，他仍莫知莫覺，一點不覺得．等他一覺得，他們大小兩個拉起手就跑．那種憨態，引得觀者笑不可仰，尤其是那個靈敏矯小的小孩子，實在可愛．賈克的名聞天下，就是始於這張著名的影片．我想讀者諸君裏面一定有許多人看見過，不過或者沒有人知道這個『小把戲』當時纔四歲半．

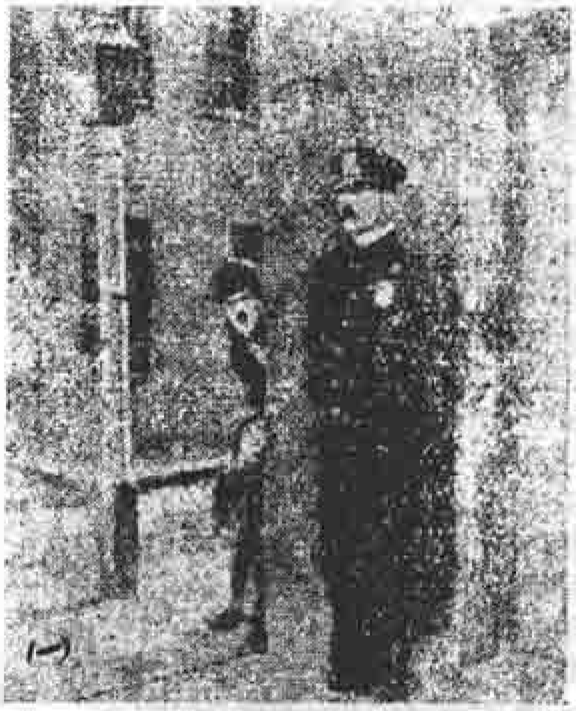

(一)

賈克四歲半的時候，遇着卓別麟．卓別麟看出他的活潑聰明的天才，就約他同演『尋子遇仙』一片．從此之後，賈克的許多名片，有的使人下淚，有的使人捧腹．這樣看來，一個人真要常常留心體察他的特長，就此特長力求發展，必能有所成就．或者有人還要客氣的說：『我自己覺得一無所長，奈何？』我以為是『蹩脚貨

本期目次

震動世界的一個小孩子　心水
前塵影事　潮聲
過渡時代的婚姻
這也算是『實驗心理學』！　淑生
小新聞
美國全國的婦女職業　伯傳
比比看！　宏篇
有趣味的紀事
一位美國人嫁與一位中國人的自述(二十八)　鄒恩潤譯述

』，就自己的天性和能力細細的考察考察，總有一二比較的略為優長的地方。如其不然，便是天生的『飯桶』，等於『廢物』，我想真正這樣的人很少很少。

賈克在四歲半的時候，就曉得說：『卓別麟是我最好的朋友，除了父親母親之外，世界上的人我所最愛的只有卓別麟，這也可以說是『知己之感』。

第二圖所示，是賈克八歲時候，他那個時候，和一個影片公司訂演四張影片的合同，先領五十萬金圓的俸薪。小孩子終究是一個小孩子，他對於金錢莫名其妙，就是有人說起，他亦淡然不注意。當時他父母有一個朋友對他問道：『小朋友！你訂那個合同，心裏要想得多少錢？』這個『小脚色』『像煞有介事』的細細的想一下，率爾答道：『請你給我一圓兩角半。（按美國有兩角半的一個角子），因為我要用這樣多的錢去買一雙新的滑冰鞋』。一個人的錢太多了，往往反而『多心過慮』，遠不如這種『天真爛漫』的小孩子『心安意泰』。

賈克現在已經十二歲了，名滿全球，薪俸已賺到數百萬金圓。有人問起他的父親，賈克所賺的許多錢，怎麼辦。他說：『他的錢是用他的名義存在可靠銀行，經營可靠的投資。要使社會上深信這種辦法，他的母親已請得法庭委任一人做賈克的法律保護人，按時查帳。我自己做他的經理，另支一定的薪俸。至於小孩子自己的錢，分文不動：』照東方的倫理觀念，兒子賺的錢，當然是老子的，那個人問的話，簡直是多事，但是西方倫理觀念便大異，就是做父母的，也以獨立為尚，再就另一方面看，中國做兒子的人，就是長大了，倘若懶惰無事，也可以坐在父母家裏『白吃』，甚至帶着一大拖的妻子同吃！在西方觀念也不同，兒子大了，要自立；就是住在父母一起，膳也要自給，娶了老婆的人，更要另組獨立家庭，決無倚賴父母的可能，社會上養成了這種『尊尚獨立』的風氣，實在是一種養成『健全個人』造成『健全社會』的基礎。

前塵影事

潮聲

過渡時代的婚姻

四五年前的結婚離婚，雖沒有現在的絕對自由，但是歐風東漸，早已把這個印象深入青年腦中，那時候結婚的自由，也已不成問題，不過離婚還沒有現在的盛罷了．

有一天火傘高張揮汗如雨的午後，我正在某大學暑期學校辦公室忙着編講義的時候，連一接二得到兩封快信，是C，P兩女弟子寄來的，拆開來看，是為一件事，就是C女士要請教解除婚約的辦法．P女士為了她加一封信，要請我務必幫她的忙．我看了信沉思半嚮，我既不是律師，又不是她家的宗親，怎樣處置呢？照她們的來信說：C女士在五歲時就訂婚的，她現在快要大學畢業了，她的未婚夫還在舊制中學三年級，並且聽說有肺病，所以她決不願嫁，屢次求她的雙親允許她離異，兩老總是顧全門第，不肯允許，到後來兩老看她立志堅決，有些活動了，她才寫信來請教我的．我當時的思想沒有現在的透徹，——也許現在還沒透徹——就寫封回信給她倆說：『婚姻之原素是愛．既是自小訂婚說不上愛，不過在過渡時代，也不能十分苛求，只要對方的用情專一，待吾懇摯，則人非木石，到其時也能油然而生愛，這種情形在理論上似乎例外，事實上遇到的卻不少，但是肺病一層是不可忽略的，我以為且慢提出解約問題，先加以調查．如果此君情性甚好，身體強健，那末學問差一些還不甚要緊，如果的確有病，那就振振有詞，儘可法律解決．』信去之後，她就着手偵查了，後來對方也知道了，就求C女士的親戚一位西醫，替他出了證明書，證明無病，並且請這位醫生故意的到C女士家去揄揚此君品性如何如何的好，C女士經不起三方面游說，（我亦占一方面）就不像起初的堅持了，實在C女士本來是一位很溫柔的女子，即使沒有這番手續，也決不至堅持到底的．隔了數月聽說C女士嫁了，她還寫信給P女士說：『拚死還就父母，就是報父母二十五年養育之恩，既稱惡因，那有良果……』云云．我們時常替她憂愁，隔了一年聽得C女士生子了，到今年又聽得C女士生女了，他們倆竟戰勝惡因結了良果了．後來經詳細的調查，知C女士的夫君，的確是一位真摯篤實青年，誠之至，金石為開，他們倆究竟不是冤家，所以還能保持他們圓滿的生活．故我以為自由結合者，未必中道不仳離；不自由者未必始終不能合，要看各人之用情如何，世有徒以財貌取人的，吾恐十人中未必有五人如C女士的結果．

此文曾經P女士過目，以為有公開之價值．謂可以點醒羨慕虛榮之少女，使不至演明星公司之『可憐的閨女』，幸勿以思想陳腐見笑也．潮聲附誌

『先加以調查』，誠為不幸『自小訂婚』的惟一辦法，不過我覺得嫁後纔發生愛情，就是有好結果，其先總含幾分『亂碰』的『危險性』．因為嫁後能生愛情，固然有『C女士的結果』；倘若生不出愛情，那又怎樣呢？　編者附言．

這也算是『實驗心理學』！

源生

我國人素尚謙讓，這本是一種美德，無可訾議，但是謙讓也有相當的範圍；出了範圍，反而成爲惡劣的根性，是很可痛惜的。例如『孔融讓梨』，可稱讓德；至如『唾面自乾』，便是無恥。

我聽一位朋友談起有一個外國人告訴他，說世界人民忍耐力最大的莫過於中國人，他有一個久處上海的朋友（也是外國人），有一天拿着一根手杖，在馬路旁邊走着，前面有兩個中國人並排且談且走。他有意舉起那根手杖，用力向這兩人的中間左右推開，堂哉皇哉的從中間走過去；這兩個人只不過避開向他望望，就算了事。他那位自以爲做了『實驗心理學』的外國朋友還說，既有兩個人同走，儘可合起來向那個中間硬要推開的人講理，何以默然忍受，可見中國人怯懦成性。咳！我朋友所認識的外國人，還拿『忍耐力』三字，假恭維一下；那個外國人的本國朋友便老實不客氣存着輕蔑之意，用『怯懦成性』四字駡了起來。當爭不爭，反而受人輕侮；這便是謙讓出範圍，反而受人輕視侮蔑。

我在德國留學的時候，有一個德國人曾經在我國青島做過稅務司，專在德國說我國的壞話，他遇着演說的時候，總是盡力說出中國腐敗情形，並且常說中國人不配收回青島，青島終究還要落在德人之手的，我國有許多在德的留學生非常憤怒，一知道他又在什麼地方演說了，就合起若干人同坐在聽衆裏面，一聽到他糟塌中國的話，就輪流立起來駁他，說你不要做夢，還想搶奪青島，中國要和你這種強盜拚命。他倒也無可如何，而且我們留學生這樣激昂慷慨的提出抗議，反而激起一部分公正德人的同情。在這種地方，如果我們默然承受，反被他們說是中國人奴性巳成，無可救藥了。做了幾次以後，那位撒爛污的德國人每遇演說的時候，都要先望望聽衆裏面有沒有中國人；一看見有了中國人在座，他就趕緊變換語調，免得嚕哩嚕囌！這也可以說是我們看破了他們心理的『實驗心理學』。

這樣看來，謙讓當有範圍，遇着理所應爭義所應爭的地方，倘也『伈伈俔俔』，反而成爲惡劣的根性，招侮的媒介。我們做人固然不應該『睚眦必報』；但是應講理可以講理的時候，却也不可不講。

十六年八月二十日

小新聞

美國全國的婦女職業

特約通訊記者伯傳自美華盛頓寄

美國全國人口共約一萬萬，其中當然還有兒童和老人包括在內，現在美國全國男子有職業的達三千五百萬人；全國女子有職業的約有一千萬人

，其分配於各種職業者，大概如左列統計所示。看了這個統計，他們婦女所得從事的職業和數量，一目了然，持與我國婦女職業現狀比較，很有研究價值。

工廠女工	二百萬
書記及速記員	一百五十萬
農業	一百萬
教員	六十四萬(占全國教員百分之八十五)
政府職員	十八萬
藝術家雕刻家等	二萬
會計師	一萬九千
旅館的經理	一萬七千二百
保險業	一萬四千
製造業	一萬
新聞記者和著作家	一萬
銀行家	七千
律師	三千(此外正在讀法律有六千人)
郵務局長	三千
牧師	二千四百
醫藥業	二千二百

此外在政府中佔重要位置的有：

下議院議員	四
副檢察使	一
上議院議員	十二
州議會議員	一百十一

比比看

宏篇

中國疆土有四，二八三，一七〇方英里：美國疆土僅有三，七四三，〇〇〇方英里。中國人口約有四四八，，四八三，八〇〇，美國人口僅有一一六，〇〇〇，〇〇〇。中國的土地和人口都比美國多，但是：

(一)講到全國的汽車，美國有二千二百萬輛；中國不及二萬二千輛。

(二)講到全國建築完善的道路，美國有三百萬英里；中國僅得三萬英里。

(三)講到鐵路，美國有二十五萬英里；中國不過七千英里。

(四)講到電話機，美國有一千七百萬

小新聞

科學救命

特約通訊記者伯傳

自美國華盛頓寄

據美國瑪利蘭的『衛生總工程師』華爾門Adek Wolman所報告，現在美國有六十萬人的生命，全靠有科學方法使水清潔而始保存的。據他所調查，在一九〇〇年的時候，每十萬人中，每年有四十人要發生傷寒病而死的；現在因為用科學消毒並澄濾所飲的水，較前更為進步，已大減死者的數目，每年每十萬人中死於傷寒症的僅有五人。據他說：清潔的飲料當然是主因，此外還由地方上衛生機關對於牛乳作嚴格的檢查，警察方面對於傳染傷寒的東西也特別取締。

咳！回想我國時疫癘的時候，一般愚民只曉得大做其『盂蘭會』，除光顧道士和尚流氓士棍的腰包外，一無好處！科學救命，真是他們夢想不到的事情！

具；中國只有十萬具。

（五）講到煤炭的出產，美國每年有六萬萬噸；中國每年僅出二千五百萬噸。

（六）每年鎔化的鋼鐵，美國有四千五百萬噸；中國只有五十萬噸。

（七）電力的產額，美國爲一千四百萬基羅華脫；中國不過二十五萬基羅華脫。

（八）講到紗錠，美國有三千七百萬；中國只有三百五十萬。

（九）講到織機，美國有六十二萬五千架；中國只有二萬五千架。

（十）棉花的產額，美國六倍於中國。

（十一）中國現有學生約六百萬；如以美國現有的學校數爲比例，應有學齡兒童八千萬。

現在中國鬧窮，總說人浮於事，看了這種比較，就知道我們只要稍稍振興實業，略像美國幾分之幾，就要富甲全球，事浮於人了，全在我們自己爭氣！全在我們自己努力！

> 天下之事不如人意者固十常八九，總在能堅而不煩，勞而不避，乃能期於有成。
>
> （孫中山先生說的話）

有趣味的紀事　一位美國人嫁與一位中國人的自述

鄒恩潤　譯述

（二十八）

當我們津津有味的弄『雜碎』的時候，我丈夫的弟弟剛巧回家暫息，他的名字叫做達卿。這個時候，章卿的父親還不在家，所以我還沒有看見過他，但是依我所看見過的相片，可以斷言他的弟弟很像他的父親。達卿的夫人就是所講過的春時太太。他們的婚事是完全由父母作主的；在未舉行婚禮以前，彼此是沒有見過面的，但是我看他們似乎很相配，很和樂。我心裏覺得舊式婚姻雖不適用於西方，但是在有的民族用起來，其中也未嘗沒有他的好處。我曾經把這種意思告訴章卿，並且對他說：『我們的兒女長大的時候，一定要他們和中國人聯姻。』章卿默然對我望了好久，做出發鬆的樣子歎口氣說；『我愛，他們的父親給與他們的榜樣又是怎樣呢？』

我的中國話，本來懂得有限。口音和成語又缺乏練習，所以我對於家族中人還不能談話，於是在飯桌的時候，或在婆婆房間的時候，總是一聲不響，只有和顏悅色，和春時太太靜默態度一樣。有許多女賓來的時候，都由春時太太敬茶：她敬茶的時候靜默無言，只不過櫻口邊裝出甜蜜的笑容，表示敬意而已。我看她向女賓敬茶的時候，非常留神，因爲我曉得他是代表我做長媳的人所應做的職務。

我們在家族裏的生活，因爲漸成習慣，久經訓練，也就覺得進行順利。每日按餐用膳，房間和小孩都有許多老媽子，依着主婦的指揮而從事照料，所以我們自己的空工夫，都用到家人互相招呼，並輪流照料供奉祖先祭壇的事情。不過關於祖先祭壇行禮

的事情，我的丈夫不大注意，並始終不勉強他的妻子拘守舊禮，我們到一個小禮拜堂裏面去做禮拜，家人也視爲當然，不加干涉。但是有的時候，我却對於這祭壇研究得津津有味：覺得祭壇的雕刻精工，香爐蠟燭架的構造精巧，壇上圍飾的繡品精緻。壇上供有一個送子觀音菩薩，我覺得和天主教裏某種神像相似，對她很注意。尤使我特別注意的，是壇上所供的許多神主。別人所視爲神聖可敬的事物，我向來也很敬重的；但是我這個時候對於這些神主肅然起敬，還有個人的關係，其中還有很深切的情感，爲什麼？因爲我心裏想，這些神主所代表的許多男女祖先，他們的混合的品性仍存於我的丈夫的身上；他們的血脈仍繼續於我的子女身上；我心裏暗想，或者他們在天之靈也知道我怎樣的感謝他們，怎樣的希望我的子女能夠顯親耀祖，不至貽羞他們。

因爲有了章卿的教導和我自己細心的觀察，不久之後，我對於家中的日常事情，也就熟悉。每日上午十點鐘，我便到婆婆的房間裏去看她，陪她坐幾點鐘；如她表示要我久坐，我就陪她坐到中飯時候，或甚至下午用茶點的時候，遇着天氣好，我們一同到花園裏去散步，婆婆輕輕靠着我扶她的手臂，他一手還拿着拐杖的篤的篤的在路中石板上一步一步的舉着。有的時候，就在這個花園裏用茶點，同時小孩子也在這裏吃些甜餅，喝些熱牛奶。

我費了好幾天功夫，纔把家族裏面許多人認清楚，因爲我們家族裏共有三十八人，其中差不多都是婦女，有三分之二是僕人。家族裏許多溫柔淑靜的婦女，差不多一天到晚都在各人房間裏過生活。婆婆的性情很靜默嚴肅，所以在她左右的人都靜肅得很。她和曹太太很要好（按就是從前要想把女兒嫁與章卿的），很相得，這是因爲曹太太很隨隨便便，令人歡喜她。婆婆只對曹太太常展笑容，對其餘的人便不這樣常笑，婆婆和曹太太一面刺繡，一面閒談：當這個時候，我就靜聽她們的談天，聽他們好像音樂的南方的土語聲音。

譯餘閒談　或者有人說：『你堅決反對大家族制度，麥葛萊女士不是在大家族裏面很合得來嗎？』我說：這是因爲他們都把『麥葛萊女士是外國人』的意思存在心裏，所以有的地方特別原諒她，你看春時太太代她做長媳的事情，家人不強她拜祖宗等事，便可以看出特別原諒她，況且麥葛萊連中國話都不會說，家人就是要和她多嘴，也無從着手。再進一步看，我們試把麥葛萊女士在大家族裏『好像囚犯』的生活，和她與章卿在美國及在上海所過的愉快活潑的小家庭生活，比較比較，倒底那一種更合於『愉快家庭』的現象。而且我們處處都看得出麥葛萊女士的『苦心遷就』。所以我還是始終堅決反對大家族制度。

或者還有人說：『照你這樣講，似乎只顧自己的小家庭，把父母置之不顧！』我說不然，如有父母的確處在年老孤單的地位，子女當然有同居愛護的責任；我所反對的大家族，是父母無和子女同居的必要時候，而且還夾了許多父母之外的家

族中人在一起。我的意思絕對不是說和父母斷絕關係，請勿誤會。這個問題說起來很長，將來想另作幾篇文發揮發揮。

麥葛萊女士說舊俗婚姻也有好處，我也極端反對，近來很有人拿一兩件結果好的舊式婚姻，拿一兩件結果壞的新式婚姻，大有贊美舊式彼此婚前從不見面的男女婚姻！這眞是胡鬧！姑不講婚姻一事，就是購買一件東西，你要想買一件稱心的東西，你還是自己先要看看，先要審察審察呢？還是一味讓別人代庖，自己閉着眼睛不問？托別人買東西，也許有時偶然能稱你的心，但是豈可作爲一定的眞理，預斷別人代買的東西，件件都能稱心嗎？我的話被『老前輩』聽見了，一定大不贊成；不過我要問一般『老前輩』：『你們討小老婆的時候，是由自己還呢？還是請你們的「尊大人」和「令堂」作主？』

講到祖宗一樁事，我也有幾句個人的意見要講講。恭敬祖宗，是當然的事，不過中國的頑固習俗，把人人視爲祖宗的唯一的『遺物』或是『專利品』，就要遺害無窮！其中理由很多，一時也講不了，簡單的講：（一）養成『家奴』，對於全國社會的事，反而漠視。（二）養成一種大謬觀念，以爲沒有本領不要緊，不能自立不要緊，對社會無所貢獻更不要緊，最要緊的是養兒子，所以就是自作孽生了一個『大憨大』，也想『娶媳抱孫』，把自己作的孽發布於社會上去！（三）永遠不能打破萬惡的大家族制度，由此束縛個人的自由，摧殘個人的幸福，替社會造成許多不健全的苦惱分子。我的話，或者有『老前輩』，或者有『遺老』『遺少』們要視爲『狂語』，但是我個人卻深信不疑，我現在有了一個『小犬』已決心等他大的時候，請他自己組織小家庭，（如果他自己沒有能力，就不要他組什麼家庭）。那個時候的『老頭子』的我，和『老太婆』的我的夫人，無論如何，不准有我們未來的大家族的存在，我希望有多數同志，共同把萬惡的大家族制度弄到『絕歸瑤池』！和他『永訣』！

●●● 一個女子戀愛的時候 ●●●

一册六角

笑世意譯

本書內容驚心動魄，引人入勝。全書描寫映麗浪漫的珠莉女士對青年藝術家尼爾發生熱烈的愛戀，尼爾則與賢淑美麗的貞麗女士訂了婚，貞麗又爲富而狡黠的丁恩所酷愛而欲據爲己有。其中可驚可喜的經歷，耐人尋味。

掛號寄費　國內一角一分　國外五角

上海生活書店發行